

東吳大學
2014

溪城
講堂

暑期研習班 簡章



校址：11102台北市士林区临溪路70号

电话：+886-2-2881-9471 E-Mail：icae@scu.edu.tw

目录

来自东吴大学的邀约	1
校长的话	1
百年风华-校史简介	3
摘要简介	4
21 项课群课程及师资介绍	9
日程表	50
校园资讯	51
学生宿舍	51
图书馆	52
餐饮服务	53
生活环境	54
交通资讯	55
福尔摩沙知性之旅	57
河岸铁骑 1 日游（自由报名，免费参加）	57
5 天 4 夜知性之旅	58
报名注意事项	60
报名须知	60
报名表	62
报名（来台）流程图	63

来自东吴大学的邀约 ❁ 校长的话



1900 年，美国基督教卫理公会在苏州天赐庄博习书院旧址，合并宫巷书院及中西书院成为一所大学—东吴大学于焉诞生！它不仅是 20 世纪初中国第一所民办大学，同时也是台湾第一所私立大学。一百余年来，东吴大学秉持中、西文校训「养天地正气、法古今完人」、「Unto a Full-Grown Man」的精神，强调学生人格发展、推动学术研究、加强师资阵容、提升教学品质，也鼓励师生以专业及热诚服务社会，而朴实的校风以及优良的办学绩效更广受海内外各界高度肯认。

东吴大学位于台北市中心，共有二个校区。外双溪校区依山傍水，沿着潺潺外双溪拾级而上，人文社会学院、外语学院、理学院荟萃于此。人文社会学院设有中文、历史、哲学、政治、社会、社会工作、音乐等七个学系及师资培育中心。人文社会学院除了培养学生核心学术专业能力外，更重视人文素养的提升，以落实社会关怀，培养文化创意产业与人才。另设有跨领域的人权学程、非营利组织管理学程及创意人文学程，强调以人为本的学术研究核心精神。外语学院设有英文、日文、德文三个学系，重视学生专业外语能力、人文素养、跨文化沟通能力及宏观的国际视野；另设有语言中心，东吴学子在学期间皆可修习第二外语，以强化国际接轨能力。理学院设有数学、物理、化学、微生物、心理等五个学系，培育良好的科学基础理论素养及科技应用整合能力，并养成学生崇实辨析的思考习惯。

法学院及商学院座落于城中校区，不仅交通便捷，更因位居政经要地，周遭环境资源丰沛，更使学风明快鼎盛。法学院暨法律学系深耕两岸交流二十余年不辍，以英美法教学闻名各界，近年更开设全英语教学课程。法学院名师群治学严谨，学生读书风气兴盛，使得法学院毕业生在全国司法考试中屡创佳绩。商学院设有经济、会计、企业管理、国际经营与贸易、财务工程与精算数学、资讯管理等六个学系，及别具特色的商学进修学士班，供一般社会人士于晚间上课，取得学士学位。此外，商学院亦设有 EMBA 班、商学研究发展中心、企业创新育成中心、跨领域学程、国际商管学程等特色课程，提供各学系更多元化的学习选择，建立竞争优势。

东吴大学历史悠久，学术根基深厚，2013 年首度开设「溪城讲堂」暑期研习班，开设 8 项课群，共有 20 所大陆大学 187 同学报名参加。一个多月的扎实学习以及深度参访旅游，学员们对东吴大学雄厚的学术底蕴以及台湾的美景、美食、人文风采，都留下了深刻难忘的印象，也让东吴首次举办这个活动就获得极高的反馈评价，也因此，东吴满怀信心即将再次举办 2014「溪城讲堂」暑期研习班。「知性与感性」是东吴溪城讲堂最大的特色，参加的同学不仅可以在课堂汲取专业知识，亦能透过参访机构兼顾理论与实务的学习效果，更可以走透全台亲身体验台湾

的风土人情。2014「东吴溪城讲堂」我们开设了 21 项精品课群，准备迎接大陆青年学子的到来，这些课群无论是师资阵容或是课程内容皆为一时之选，诚挚邀请您和我们一起走进溪城讲堂欣赏学术之美，更要和我们一起走进台湾社会，接受在地文化的洗礼。

欢迎您选择东吴大学，做为了解台湾的第一扇门，您一定可以看到并深切感受到真正的台湾之美。



来自东吴大学的邀约 🌸 百年风华-校史简介

东吴大学于 1900 年由基督教监理会在中国苏州创办，是中国第一所西制大学。1951 年在台湾复校，也是台湾第一所私立大学。秉持中、西文校训「养天地正气、法古今完人」、「Unto A Full-Grown Man」的精神，致力发展为一所具前瞻性的优质教学大学，培育兼备专业与通识，富创意及执行力之社会中坚人才。复校以来，毕业校友超过十万人，服务于社会各界。

东吴大学有外双溪校区及城中校区，外双溪校区临近故宫博物院，山明水秀且人文荟萃；城中校区位于台北文教、政经菁华线上。两校区交通便捷，校内教学与研究资源丰富，提供师生最佳的「教」与「学」环境。创校历史悠久、传统深厚，拥有多元与优秀的师资，是全国唯一连续五年荣获教育部教学卓越计划补助超过一亿元的学校，务实的校风与卓越的办学，深受各界肯定。

2012 年 4 月潘维大博士接任校长，面对新世纪的下一个 10 年，本校将秉持优良的传统，强调全人教育的精神与理念，以提升东吴大学国际观与竞争力为目标，透过交流与合作建立国际知名度，在发展成为一流大学的道路上，站稳脚步、再创高峰。



摘要简介

缘起

为加强海峡两岸的教育交流与合作，增进两岸学子间的沟通与了解，东吴大学自 2013 年起开办「溪城讲堂」暑期研习班。冀藉由本校各院系教学特色及品牌课程，提供大陆优秀青年学子利用暑期来校研习课程，并参加旅游及参访。本项活动最重要的目的在于提供一个多元学习平台，让所有来台参加的大陆同学在获得专业知识的同时，更有充裕时间深入了解台湾的风土民情。

举办时间：2014 年 7 月 12 日（周六）至 8 月 12 日（周二）

活动规划：

- ◎ 共开设 21 项课群，每项课群 4 学分。
- ◎ 上课 12 日，每日 6 小时，总上课时数 72 小时。
- ◎ 每项课群依课程至少安排 1 次短期校外参访。
- ◎ 另由本校安排 5 天 4 夜团体旅游。

招生对象：大陆各高校在学本科生、硕士班及博士生

报名时间：2014 年 1 月 3 日至 3 月 15 日（请详报名注意事项及流程图）

研习费用：依课群需要，开设新台币（以下同）55,000 元与 60,000 元二类课群。

项 目		编号 01-13	编号 14-21
1	学费（含入台证件、保险、课群参访等）	35,000 元	40,000 元
2	住宿费（本校宿舍）	6,420 元	6,420 元
3	团体旅游费用（5 天 4 夜）	12,580 元	12,580 元
4	作业费	1,000 元	1,000 元
总额		55,000 元	60,000 元

注：以上费用不含学员机票费及来台生活费等。

住宿上课：住宿及上课地点以外双溪校区为主。

课群简介：请详下表（课程及师资介绍请详内页第 9-49 页）。

01-课群名称：鹏飞万里 - 台湾乡土逍遥游 开课单位：中国文学系-1							
总学分数	4	申请资格	本科生、研究生及对台湾乡土文化有兴趣者	学 费	55000 元	人数限制	20-60 人
联 络 人	刘思怡	电话：+886-2-28819471 分机：6132		Email	lsy@scu.edu.tw		

课程名称：台湾文化踏查	学分：1
授課教師：许清云 教授	现 职：东吴大学中国文学系教授
学 历：教育部文学博士	
经 历：1. 文官学院讲座教授 2. 英文数码输入法等 4 项输入法专利	
课程简介：昔日台湾文化来自閩粵地区，现今则结合新世纪思潮，生命力十分丰沛。本课程将介绍台湾现代及过去的文化之美。第一单元，实地走访莺歌陶瓷博物馆，体验台湾现代文化与艺术之美。第二单元，参访板桥林本源园邸，体验闽南建筑与士绅文化之美。	

课程名称：台湾艺术研究	学分：1
授課教師：陈弘学 助理教授	现 职：东吴大学中国文学系助理教授
学 历：政治大学中国文学系博士	
经 历：1. 鹿野苑艺文学会执行长 2. 台北市高职生学习档案竞赛评审委员	
课程简介：介绍当代台湾艺术团体成长历程与理念。包括云门舞集、优人神鼓、河洛歌仔戏团、九天民俗技艺团等。从其组织发展与创作作品中，发掘台湾温柔敦厚而又充满刚健生命力的内涵。课程除基本知识的介绍外，更通过多支纪录片、影音作品播放，深刻感受台湾艺术带来的震撼与感动。	

课程名称：台湾歌谣	学分：1
授課教師：林宜陵 副教授	现 职：东吴大学中国文学系副教授
学 历：辅仁大学中国文学系博士	
经 历：1. 东吴大学教学优良教师 2. 东吴大学绩优导师	
课程简介：本课程讲授台湾歌谣的意义与流传背景，教学内容包含歌仔戏等传统戏曲。课程特色，除了课堂讲述外，更让同学与东吴大学停云诗社、国乐社社员互动，并实际访查大稻埕文化中心，亲身感受乡土文学之美。	

课程名称：台湾民俗体验	学分：1
授課教師：许蓓苓 助理教授	现 职：东吴大学中国文学系助理教授
学 历：东吴大学中国文学系博士	
经 历：1. 2006 怀恩文学奖社会组首奖 2. 第一届台北旅行文学奖第二名	

课程简介：本课程将从历史与文化的角度探索、诠释台湾民俗，提供有关台湾民俗的基本知识，并藉由平溪支线铁道与宜兰冬山河两处民俗现场的踏查，认识与亲近台湾岁时节庆、民间信仰、传统建筑、生命礼俗、风土小吃、手工技艺等等民俗内涵；并且进一步了解在地人文、自然景观与民俗艺术资源的结合，对于延续及发展传统民俗有其重要的意义。

参访活动	主题：台湾文化踏查（地点：莺歌陶瓷博物馆、板桥林本源园邸）	
内容说明	<p>莺歌陶瓷博物馆隶属于新北市政府文化局，是全国首座现代化陶瓷博物馆。除致力于展现台湾陶瓷文化，激发社会大众对陶瓷文化的兴趣与关怀，提升莺歌陶瓷产业及地方形象，推展现代陶艺创作，促进国际交流；更积极参与台湾陶瓷文化之调查、收藏、保存与维护工作，提供研究、典藏、展示及教育推广。自 2008 年起推动「莺歌烧品牌计画」，透过评鉴机制，建立莺歌的共同品牌形象，积极提升「莺歌烧」的国际能见度。馆中展示的都是台湾现代文化与艺术之美。古时豪门富商，为追求居住的生活享受，以精致园林建筑来招待官家或生意往来的巨贾，往往不惜钜资，兴建精致优美的园林宅邸。板桥林本源园邸又称「林家花园」，可以说是先人所遗留下来的珍贵历史遗产，是一座认识台湾历史与传统闽南建筑的文化宝库。</p>	 <p style="text-align: center;">莺歌烧</p>  <p style="text-align: center;">板桥林本源园邸</p>
参访活动	主题：大稻埕巡礼（地点：大稻埕戏苑、永乐市场、迪化街访古、大稻埕码头）	
内容说明	<p>大稻埕原是大埔族的居住地，清朝开始成为台北城最繁华的集散中心。现今大稻埕戏苑定期都有传统戏曲表演，是台北市政府为了保留台湾民间歌仔戏与布袋戏，所建立的机构。附近有永乐市场、迪化街与大稻埕码头等地，可以感受台湾乡土最繁华的风貌。</p>	
参访活动	主题：台湾民俗体验（地点：平溪铁道支线、宜兰传统艺术中心民俗巡礼）	
内容说明	<p>平溪铁道支线不仅见证了煤矿产业的遗迹，老街的石板路、天灯技艺、柑仔店、童玩、小吃等等浓厚的怀旧气息，可以逐步追溯民俗文化的历史意义，更能体验生活中的民俗魅力。</p> <p>紧邻冬山河的传统艺术中心，长期以来和宜兰在地民俗艺术资源的互动与结合，成为冬山河畔民俗文化的展演空间，园区内提供表演艺术以及各项传统技艺的民俗活动，具有典藏与薪传的意义。</p>	

★参访景点资料引自各官方网站；开课单位得依实际情况调整参访行程，并提前告知学员。

02-课群名称：映象印象—台湾人文采风		开课单位：中国文学系-2					
总学分数	4	申请资格	本科生、研究生及对台湾人文有兴趣者	学 费	55000 元	人数限制	20-60 人
联 络 人	刘思怡	电话：+886-2-28819471 分机：6132	Email	lsy@scu.edu.tw			

课程名称：诗词文创运用	学分：1
授課教師：林宜陵 副教授	现 职：东吴大学中国文学系副教授
学 历：辅仁大学中国文学系博士	
经 历：1. 东吴大学教学优良教师 2. 东吴大学绩优导师	
课程简介：课程旨在感受古典诗词意境之美，并指导如何运用在词曲创作与文宣。首先介绍诗词影音文创范例，并二次参访台湾著名景点。以「花间烂漫」开启花之主题教学：花间采风—漫步大溪花海、慈湖、大溪老街。再以「碧海青天」开启旅行主题诗词教学：山海采风—北海岸漫步（野柳地质公园）、金山老街，藉各地景点与情境体会，启发文宣创作。	

课程名称：台湾人文研究	学分：2
授課教師：陈弘学 助理教授	现 职：东吴大学中国文学系助理教授
学 历：政治大学中国文学系博士	
经 历：1. 鹿野苑艺文学会执行长 2. 台北市高职生学习档案竞赛评审委员	
课程简介：本课程主要介绍六十年来台湾人文软实力发展概况。共分三单元：一、回顾大师的身影：通过大师在台生活回顾，认识传统文化在台湾的生根茁壮，开花结果；二、寻访心灵的故乡：重现当年学术大师生命情境，发思古之幽情；三、与艺术茶叙对谈：拜访艺术家，面对面交流谈心，并参观作品。	

课程名称：古迹人文采风	学分：1
授課教師：许清云 教授	现 职：东吴大学中国文学系教授
学 历：教育部文学博士	
经 历：1. 文官学院讲座教授 2. 英文数码输入法等 4 项输入法专利	
课程简介：本课程讲授关键年代的风云史诗，主要介绍台湾传奇人物：蒋中正先生与宋美龄夫人、马偕博士，及见证台湾历史的红毛城故事。课程配合古迹与人文采风，走访阳明书屋、士林官邸、淡水红毛城，顺道观赏台湾独特的大、小油坑地形地貌，漫步在渔人码头欣赏淡水斜阳。	

参访活动	主题：花间与山海采风（地点：大溪花海、慈湖、野柳地质公园、金山老街）	
内容说明	<p>大溪花海农场为欧式庄园。因土壤肥沃，气候温和，在十九世纪栽种香茅，供生产香茅油之用。后有一段时间，土地改种绿茶，出口至日本。现在开发建设为花园农庄，面积约十七公顷。</p> <p>野柳地质公园以海蚀地景闻名于世，公园的怪石是世界奇观之一。由于海岸延伸的方向与地层构造线方向近于垂直，外加波浪侵蚀、岩石风化、及海陆相对运动、地壳运动等诸多地质作用的影响，因而产生十分罕见的地形、地质景观。奇岩怪石，美不胜收。</p>	 <p style="text-align: center;">大溪花海农场</p>  <p style="text-align: center;">野柳地质公园</p>
参访活动	主题：名人故居怀旧（地点：钱穆故居、林语堂故居）	
内容说明	<p>钱穆故居「素书楼」为国学大师钱穆生前居所，楼名源于纪念母亲生养之恩，兩層獨棟的小洋房是钱穆先生及夫人胡美琦女士親自設計，他們夫婦自港來台，即选择隐居终老此处。</p> <p>林语堂故居座落阳明山腰，兴建于民国五十五年，由先生亲自设计，是其生前最后十年定居台湾的住所。本建筑以中国四合院的架构模式，结合西班牙式的设计取向，兼具东、西方风格，充分融合了现代感与古典美。</p>	 <p style="text-align: center;">钱穆故居</p>  <p style="text-align: center;">林语堂故居</p>
参访活动	主题：古迹人文采风（地点：阳明书屋、士林官邸、淡水红毛城、渔人码头）	
内容说明	<p>阳明书屋即「草山行馆」，是台湾第一所总统府官邸。为当年蒋公避暑与接见贵宾之处，许多重要制度兴革、决策及会谈，皆在此进行。士林官邸是蒋公与夫人宋美龄女士生活起居的地方，包括正馆、招待所、慈云亭、凯歌堂四处建筑主体。此外，还有多处生态园所，为一结合自然与人文的休闲好去处。</p> <p>红毛城为 1629 年西班牙人所建，当时称为圣多明哥城。1642 年西班牙人不敌荷兰人而离开台湾，荷兰人即在原址建造更为坚固的圣安东尼堡，当时在地人称为「红毛城」。清朝时英国人向清廷永久租用，作为英国领事馆，直到 1980 年才得以收回。红毛城见证了三百多年的历史，为台湾一级古迹。红毛城周围环境优美，还可欣赏河岸风光，是淡水著名的景点。</p>	 <p style="text-align: center;">阳明书屋</p>  <p style="text-align: center;">淡水红毛城</p>

★参访景点资料引自各官方网站；开课单位得依实际情况调整参访行程，并提前告知学员。

03-课群名称：岛屿凝视—电影与戏剧的美学飨宴 开课单位：中国文学系-3							
总学分数	4	申请资格	本科生、研究生及对台湾影剧有兴趣者	学 费	55000 元	人数限制	20-60 人
联 络 人	刘思怡	电话：+886-2-28819471 分机：6132		Email	lsy@scu.edu.tw		

课程名称：影像叙事	学分：2
授課教師：钟正道 副教授	现 职：东吴大学中国文学系副教授
学 历：东吴大学中国文学系博士	
经 历：1. 东吴大学教学优良教师 2. 中央日報文學獎散文評審獎	
课程简介：认识影像形式的基本特质，培植影像阅读的素养。 <ol style="list-style-type: none"> 1. 了解叙事原理意图、语言程序以及影像叙事的生成与发展。 2. 加强解读活动影像（动态广告、流行音乐 MV、电影）能力，明了动态构图、长镜头、蒙太奇、声画关系的艺术传达，认知台湾影像制作的想象与实践。 3. 文化参访：参访「台北影业」（1980 年成立，提供影片冲印、后制与数码电影制作方面的专业公司），体认当代数码影像文化的脉动，激发创意与实践能力。 	

课程名称：表演艺术的多元风貌	学分：2
授課教師：沈惠如 副教授	现 职：东吴大学中国文学系副教授
学 历：东吴大学中国文学系博士	
经 历：1. 台北市现代戏曲协会理事长 2. 剧作曾获金钟奖、台新艺术奖	
课程简介：介绍台湾表演艺术的现代化历程，包含实验剧展兰陵剧坊的时代意义、赖声川表演工作坊及李国修屏风表演班等大型商业剧场的运作、林怀民云门舞集古意新诠、吴兴国当代传奇的跨文化创编、戏曲与戏剧的交融实验、白先勇的昆曲梦、新编京剧的跨界与创新、霹雳木偶戏及其文创产业、华语流行音乐新风潮、两厅院国际艺术节的规画、电视剧的策划与制作等等。藉由课堂解说、DVD 播放、肢体开发课程及剧场、文创园区的实地参访，身历其境地领略台湾的表演艺术与文化。	

参访活动	主题：体认当代数码影像文化的脉动（地点：内湖「台北影業公司」）	
内容说明	<p>1980 年，十位在电影与广告影片冲印厂工作的从业人员，有感于市场能提供专业冲印技术的公司不多，于是凝聚共识，携手创立台北影业股份有限公司。这是家提供电影、纪录片、广告、电视剧、MTV 等影片的专业公司，成功结合冲印、影视与数码技术，从冲底、剪辑、高分辨率数码特效、影片输出、印制影片拷贝和数码电影拷贝，具备一贯作业流程。自成立以来，始终坚持不断将最多的资源投入在技术与设备上，锲而不舍的追求新知，不仅成为业界的领导品牌，同时也奠定了重视专业、鼓励创新的优质企业文化。</p>	 <p>台北影業公司</p>
参访活动	主题：艺文及跨界展演的体验与观察（地点：松山文创园区）	
内容说明	<p>位于台湾台北市信义区，建于 1937 年，前身为台湾日治时期「台湾总督府专卖局松山烟草工场」，1945 年更名为「台湾省专卖局松山烟草工厂」，1947 年又更名为「台湾省烟酒公卖局松山烟厂」，1998 年停止生产，2001 年由台北市政府指定为第 99 处市定古迹。</p> <p>松山烟厂在光复后种植大量植栽，景观优美，停产后已经成为台北市东区最大的绿地。厂区内有水塘等水生及湿生环境。2013 年 8 月 15 日，台北文创大楼及设于其 1 楼的诚品生活松烟店于园区内开幕，提供更多元的设计生活产品及影视信息。</p>	 <p>松山文创园区</p>  <p>松山文创</p>
参访活动	主题：八里博物馆、水岸之旅（地点：八里）	
内容说明	<p>十三行博物馆位于新北市八里区，为台湾第一座市立考古博物馆。博物馆建筑物及广场共约四公顷，2003 年 4 月 24 日开馆，其建筑的原始构想来来自于考古发掘及先民乘船渡海来台的意念。馆内设有十三行遗址出土文物、十三行人生活复原等重要文物常设展、特展厅、考古学习体验室。不但是八里地区的小区博物馆，更打造成为八里左岸的环境生态博物馆。</p> <p>八里左岸公园沿着淡水河畔，长约 280 多公尺，原称西门河滨公园，是一座综合性公园，包括自行车道、木栈道、甚至马车道等。公园里除了有许多游乐和运动设施外，还有一个永续环境教育中心，也有露天咖啡座。拥有宽阔的草地，可以眺望整个淡水河景，公园内包含有左岸码头、左岸会馆、新北市公共自行车租借处等重要设施。</p>	 <p>十三行博物馆</p>  <p>八里左岸公园</p>

★参访景点资料引自各官方网站；开课单位得依实际情况调整参访行程，并提前告知学员。

日程表

	星期一	星期二	星期三	星期四	星期五	星期六	星期日
预备周						7/12 接机、报到、注册	7/13
第1周	7/14 始业式	7/15 课程	7/16 课群参访	7/17 课程	7/18 课程	7/19	7/20
第2周	7/21 课程	7/22 课程	7/23 河岸铁骑	7/24 课程	7/25 课程	7/26 课程	7/27
第3周	7/28 课程	7/29 课程	7/30 课群参访	7/31 课程	8/1 课程	8/2	8/3 知性之旅
第4周	8/4	8/5	8/6	8/7	8/8 整理行李	8/9 整理行李	8/10 结业式
赋归	8/11 送机	8/12					

備注：

1. 课程共 12 日，每日 6 小时，共 72 小时，学分数以 2 科各 2 学分，共 4 学分为原则，但课群也可弹性配置学分数；全程共 32 天（7/26 周六排课）。
2. 「课群参访」以各课群实际安排为准。
3. 各课群课程及参访行程仅限该课群学生参加。

校园资讯 ❁ 学生宿舍

1. 学生宿舍寝室硬件设备提供冷气、电扇、内线电话、床铺、橱柜、书桌椅、台灯及网络等。
2. 个人寝具由本校提供，盥洗用品、生活或医药用品等，可自备或至校外商店购置。
3. 学生宿舍设有交谊厅供同学休闲交谊，内部设置有线电视、书报杂志；另有研讨室及计算机学习室，提供同学温习功课、讨论及打印资料使用。
4. 宿舍公共区域设有冷热饮水机、洗衣机、烘衣机等公共电器，其中洗衣机、烘衣机每次使用费 10 元/30 分钟，脱水机免费。
5. 宿舍内规划简易厨房区，提供微波炉、电磁炉、电锅、烤箱、冰箱供同学使用，其中电磁炉由外包厂商提供，每次使用收费 5 元/12 分钟，其余电器均免费使用。
6. 宿舍设有贩卖机，贩卖饮料、零食、泡面等，提供生活所需！
7. 每间宿舍以分配 4 人为原则，但仍须视实际住宿人数及性别而定；每日门禁时间为晚上 12：00。



本校学生住宿组荣获 2012 年全国大专校院绩优赁居服务唯一特优殊荣。

校园资讯 图书馆

简介

本校图书馆为一综合大学图书馆，馆舍分为中正图书馆及城区分馆。目前，馆藏中外文图书逾84万册，非书数据逾20万件，各类型电子资源逾百万种。图籍丰富多元，包含明清之珍善本古籍、四库全书系列、敦煌宝藏文献、日据史料研究、中外法学史料等。

服务

参考咨询

- 两校区图书馆设有服务台，可协助读者解决任何在图书馆利用方面的困难，并指引如何使用本馆的各项服务及资源。欢迎读者亲自到馆，亦可透过电话及电子邮件与服务人员接洽。

利用指导课程

- 溪城讲堂学员五人以上即可提出需求(请洽联络人)，预约电子资源利用讲习课程。

电子资源服务

- 凡溪城讲堂学员在校园IP范围内或经由馆藏电子资源系统认证后，均可以取得图书馆购买之数据库(网络版)及电子书。

馆藏资料借阅

- 本馆馆藏数据仅限于馆内阅览。非书资料须凭本人「溪城讲堂学员识别证」于非书数据室使用，一人一次限借一件。

馆内设施使用

- 凭「溪城讲堂学员识别证」可借用研讨室及非书团映室。

暑期配合溪城讲堂开放时间

	星期一至五	星期六	星期日
图书馆	8:00-19:00	8:00-16:00	不开放
阅览室	中正 16:00-22:00	城区 07:30-22:00	07:30-22:00

联络人

双溪：张孝宣 (zhangxx@scu.edu.tw 分机：5131)、胡佳薇 (huchia@scu.edu.tw 分机：5121)
城区：李明侠 (limx@scu.edu.tw 分机：2440)、周怡君 (kpaba@scu.edu.tw 分机：2446)

校园资讯 餐饮服务

1. 外双溪校区于综合大楼提供早餐、自助餐、简餐、小吃、麦当劳及中西式套餐，用餐环境全新装潢，新颖舒适。校区内设有便利超商，各项商品皆有九折优惠。
2. 配合校园环保，两校区学校餐厅不提供免洗餐具，为了自身健康并减少环境污染，用餐时请携带环保餐具。



校园资讯 生活环境

1. 各项个人生活用品及食品等，学校全家便利超商均有贩卖。
2. 外双溪校区交通便利，可于校门口搭乘 304、620、255、815 公车，前往士林夜市；620 公车至大直美丽华、家乐福、爱买等卖场；亦可转搭 220、280 公车至天母商圈及家乐福卖场逛街及购物。
4. 由于宿舍桌面空间有限，桌面至桌灯高度为 39 公分，建议同学携带螢幕 17 吋以下之电脑。
5. 校园内设有提款机，可以银联卡提款供用。

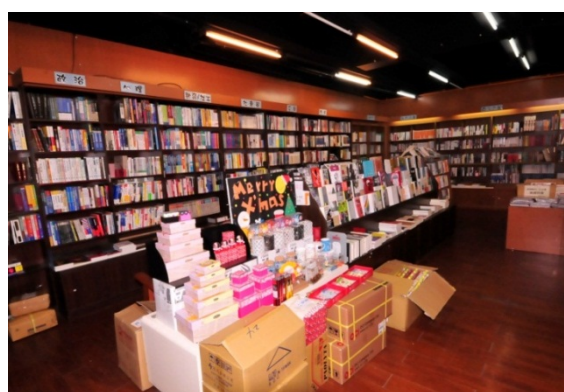

<p>外双溪校区</p> <p>公车</p> <ul style="list-style-type: none"> ◎ 255、267、304、620、645、815、小18、小19、红30（东吴大学站） ◎ 213（外双溪站） <p>捷运</p> <ul style="list-style-type: none"> ◎ 淡水线－士林站（1号出口）往中正路出口，再转搭公车255、304、620、815、小18、小19、红30至东吴大学站下车。 ◎ 文湖线－剑南路站，往北安路、内湖路一段方向出口，转乘公车620，至东吴大学站。 <p>铁路</p> <p>至台北车站下车，转乘捷运至士林站，往中正路出口，再转搭公车255、304、620、815、小18、小19、红30（东吴大学站）。</p>	<p>城中校区</p> <p>公车</p> <ul style="list-style-type: none"> ◎ 212、243、304（小南门站） ◎ 3、38、235、245、270、652、663（东吴大学城中校区站） ◎ 637、635、513、202、307、蓝2（捷运西门站） <p>捷运</p> <ul style="list-style-type: none"> ◎ 小南门线－小南门（1号出口）或西门站（2号出口）下车，步行即至。 ◎ 板南线－西门站（2号出口）下车，步行即至。 <p>铁路</p> <p>至台北车站下车，转乘公车3、38、235、245、270、652、663（东吴大学城中校区站）。</p>
---	---

备注：(以下费用皆以台币计算)

1. 捷运：请事先购买学生悠游卡（捷运公交车两用），一小时内由捷运转乘公交车、或由公交车转乘捷运均有优惠！悠游卡于北市各捷运站、7-11、莱尔富、全家等商店均有贩卖。捷运站及各大便利商店均提供悠游卡增值服务。
2. 公车：公车学生悠游卡每段分段点扣费12元，若为车上投币则每次为15元。
3. 计程车：台北车站至外双溪校区约250元；士林捷运站至外双溪校区约100元；松山机场至外双溪校区约200元。
4. 学校地址及网址
 - ◎ 外双溪校区：11102 台北市士林区临溪路70号
 - ◎ 城中校区：10048 台北市中正区贵阳街一段56号
 - ◎ 网址：<http://www.scu.edu.tw>
5. 校园导览简图如后：



城中校區

- ① 第一大樓 (崇基樓)
- ② 第二大樓 (鑄秋大樓)
- ③ 第三大樓
- ④ 第四大樓
- ⑤ 第五大樓
- ⑥ 第六大樓 (活動中心)
- A 推廣部
- B 游藝廣場

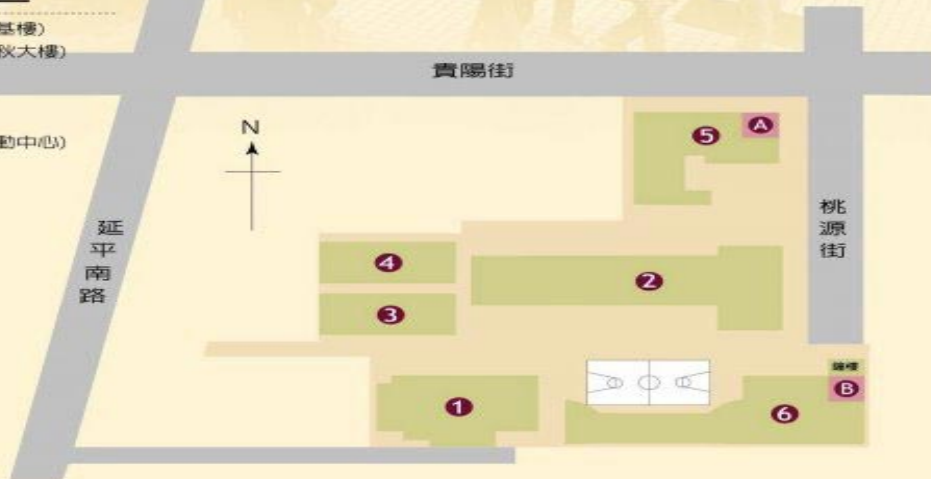

雙溪校區

- | | | | |
|------------|------------|--------------|---------|
| A 寵惠堂 | I 光道廳 | ① 安素堂 | ⑩ 田徑場 |
| B 綜合大樓 | R 第一教學研究大樓 | ② 錢穆故居 | ⑪ 校門 |
| C 愛徒樓 | L 心理系 | ③ 榕華樓 (女一舍) | ⑫ 第一警衛亭 |
| D 第二教學研究大樓 | M 超庸館 | ④ 柚芳樓 (女二舍) | ⑬ 第二警衛亭 |
| F 文化大樓 | N 中正圖書館 | ⑤ 楓雅樓 (女三舍) | ⑭ 第三警衛亭 |
| G 戴孫堂 | P 雷德樓 | ⑥ 松勁樓 (男生宿舍) | ⑮ 環山步道 |
| H 哲生樓 | Q 教師研究二樓 | ⑦ 教師宿舍區 | ⑯ 校徽牆 |
| | | ⑧ 職工宿舍區 | |
| | | ⑨ 地下停車場 | |

福尔摩沙知性之旅 ☼ 河岸铁骑 1 日游、5 天 4 夜知性之旅

读万卷书也要行万里路，研习期间除由各课群安排参访外，另由本校安排全体学员河岸铁骑1日游及5天4夜知性之旅团体旅游，亲身感受台湾生活、在地美食以及风俗文化，让「宝岛之行」充满知性与感性。

◎活动预定行程

（以下行程本校得依实际情况调整，并提前告知学员）。

河岸铁骑 1 日游（自由报名，免费参加）

和东吴大学潘维大校长在北台湾最美河滨自行车道一同骑脚踏车，挑战来回50公里的自我极限，期间除可饱览河岸周边的文化及生态景致，中午还有中式宴席料理和摸彩活动。骑完全程者将获得完骑证明，为2014留下最荣耀的勋记！



大直美堤→关渡水岸公园→红树林自然保留区→淡水老街→大直美堤

关渡水岸公园

适合亲子同乐以及爱好休闲运动者的休闲好去处，不仅提供自行车道供喜爱单车休闲运动的游客使用，也设置行人步道可散步观赏沿岸景色。附近的关渡宫是台湾北部最古老的妈祖庙，宫内绵延数十公尺的「财神洞」是知名的求财胜地，洞内供奉的每位财神爷都是金身雕塑，相当壮观。



红树林自然保留区

「红树林」是指一群可以适应生长在热带及亚热带河口潮间带的木本植物，能对抗强风大浪，适应高盐份的海水、缺氧的土壤以及每日两次的潮汐变化，对维持海洋生态系的健全及环境保护非常重要。只有行人及脚踏车才能进入的红树林自然保留区，自行车道沿线设置观察停留平台，不时可见小白鹭、招潮蟹、弹涂鱼的身影，除了可体验河岸好风光，还有解说牌可认识自然生态。

淡水老街

淡水地区自古以来，就是一个工商活动繁荣，文化昌盛的区域，近来更掀起了一股观光旅游热潮。淡水老街上可见到许多的古早式砖造店铺，众多的庙宇、红毛城，及小白宫等洋楼更反映出本地的开发史。悠久的历史，也孕育出了丰富多样且具特色的饮食文化，鱼丸、鱼酥、铁蛋、阿给，是到淡水必尝的美味。



5 天 4 夜知性之旅

台北→九族文化村→日月潭→高雄→垦丁→台南→台北

第 1 天：台北—九族文化村

九族文化村位于台湾南投，是一座以台湾原住民九大族群为主题的乐园，是依山建造的游乐园区。园区共分为欧洲宫廷花园、欢乐世界与台湾原住民部落文化三大主题区，整体规划十分完善，除了提供精致的原住民文化体验之外，园方也设置了最新颖的游乐设施让各年龄层游客享受超刺激快感。拥有最新、与世界同步的水上云霄飞车「加勒比海探险」、全台最高的「自由落体 UFO」，还有各式各样的室内游乐设施「阿拉丁广场」，让游客不受天气影响尽情欢乐。另外还有可以从高处鸟瞰九族文化村全区山林美景的「空中缆车」，更是不可错过。

◎ 住宿：南投



第2天：日月潭—高雄西子湾、爱河夜景

日月潭位于台湾本岛中央，是台湾最大的淡水湖泊，也是最美丽的高山湖泊。它的美是由山与水所共同交融、创造出来；748.48 公尺的中高度海拔，造就日月潭宛如图画山水，氤氲水气及层次分明的山景变化，一景一物皆浑然天成，诗画般的意境，足以让人流连忘返，搭乘豪华游艇游览湖区景色，美不胜收。

西子湾，是位于台湾高雄西隅的一个风景区，是一个风景天成的湾澳。最北端傍柴山，是一处由平滩和浅沙所构成的海水浴场，以及以夕阳及天然礁石闻名的海湾。

爱河，是一条位在台湾高雄市境内的小型河川。经长期改造后，现已为知名景点，尤其是两岸的夜景。曾在2001年和2002年两次作为台湾灯会主场地，也是之后高雄灯会艺术节的举办地点。除了固定的节庆，爱河畔也有常态性的街头表演和舞台表演。

◎ 住宿：高雄

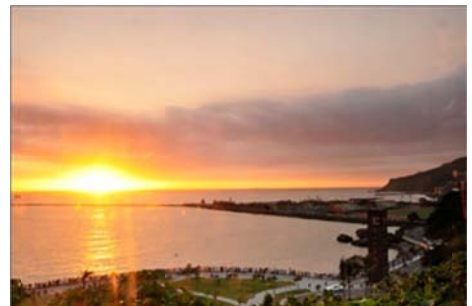

第 3 天：高雄—垦丁国家公园、海生馆

垦丁国家公园是台湾在战后最早成立的国家公园。全境位于屏东县本岛最南端的恒春半岛，全境属热带，为台湾热门观光胜地之一。



国立海洋生物博物馆于 2000 年 2 月开馆。馆内分为台湾水域馆及珊瑚王国馆二馆，提供国人有关台湾地区鱼类及珊瑚之生态习性介绍。此外，国立海洋生物博物馆的建立除了为达成国家既定的教育、文化、经济与休憩目标外，更希望在对自然的尊重，对环境的爱护，甚至对人类明日世界的展望上，都能尽到自己最大的心力。

◎ 住宿：垦丁

第4天：垦丁鹅銮鼻—台南

鹅銮鼻位于台湾屏东县恒春镇，意即位于中央山脉尽处台地的最南端，隔着巴士海峡与菲律宾相望。「鹅銮」是台湾原住民排湾族语言里「帆」的译音，因为附近的香蕉湾有大石像船帆般的形状，所以特取此名，再加上该地形就好像是个突出的鼻子，「鼻」便是指岬角，故称鹅銮鼻或「鹅銮鼻半岛」。

◎ 住宿：台南



第5天：台南古城—十鼓文化村—台北

参观台南市区古迹(赤崁楼等)；十鼓文化园区占地约 5 公顷，活化闲置空间的概念，融入十鼓独创之台湾特色鼓乐，化身为亚洲第一座鼓乐主题国际艺术村。用完晚餐后，收获满满返回台北。



报名注意事项 报名须知

1. 报名时间：2014 年 1 月 3 日起至 2014 年 3 月 15 日止。
2. 申请人应备妥以下电子文件（含入台申请资料，请务必配合）：
 - (1) 2014「东吴溪城讲堂」暑期研习班报名表 word 档（请详简章第 62 页），并贴附两吋半身彩色照片 1 张。
 - (2) 公民身份证正反面电子扫描档。
 - (3) 学生证正反面电子扫描档。
 - (4) 最近 1 年内 2 吋半身正面脱帽照片电子档（直 4.5 公分，横 3.5 公分，人像自头顶至下颚之长度不得小于 3.2 公分或超过 3.6 公分，白色背景正面半身彩色照片）。

注：以上电子文件备齐后，请于各校规定时间内缴交至各校港澳台事务办公室，各校请于 2014 年 3 月 20 日前统一以 E-mail 寄送本校两岸事务中心承办人余孟儒组员(andreyu@scu.edu.tw)，本校将于 2014 年 4 月 11 日前将确定报名名单以 E-mail 寄送各校港澳台办公室。

3. 至本校报到时须备资料：
 - (1) 台湾地区入出境许可证。
 - (2) 大陆居民往来台湾通行证。

4. 时程及课程：

抵台报到	抵台：2014 年 7 月 12 日-13 日
离台时间	离台：2014 年 8 月 11 日-12 日
上课时数	72 小时
招生对象	大陆各高校在学本科生、硕士生及博士生
证书授予	依实际到课状况，成绩及格者发给学习证明及成绩单

5. 研习费用一览表（新台币）：

项 目		编号 01-13	编号 14-21
1	学费（含入台证件、保险、课群参访等）	35,000 元	40,000 元
2	住宿费（本校宿舍）	6,420 元	6,420 元
3	团体旅游费用（5 天 4 夜）	12,580 元	12,580 元
4	作业费	1,000 元	1,000 元
总额		55,000 元	60,000 元

6. 其它注意事项：

- (1) 每位申请人请至少选填一项志愿。为保障申请人权益，建议选填三项志愿。
- (2) 若单一课群超出选课上限人数，则以电脑随机数分发。其余未获分发者，将依其志愿序再次进行志愿课群分发。
- (3) 本校将于 2013 年 4 月 2 日前以 E-mail 发送「选填志愿结果通知」，如遇志愿未能分发成功而无法参加课程之状况（如：课群已达人数上限且申请人无其它志愿序，或课群选课人数不足而无法开课等），一并通知。
- (4) 经本校通知选填志愿结果后，申请人不得任意更改已选填之课群课程。
- (5) 学员之入台证由本校统一办理并代垫 600 元办证费。个人报名后如因故无法来台参加研习，应经各校港澳台办公室通知本校办理撤销入台证。如逾办理期限，办证费应由学员负担。
- (6) 学员应于抵台当日完成缴交全额研习费用，概不退费。个人如因重大原因需提前终止研习，应经开课单位同意并签请专案核准后，始得离境，所缴研习费扣除必要费用后，依比例退还。
- (7) 如遇天灾等不可抗力因素，经政府机关公布停班停课时，各课群得不予补课。

7. 具结事项：(请务必详读，并于报名表打「✓」)

- (1) 学员于研修期间，确实遵守贵校大陆地区学生入学研修之相关规定，如住宿规定、考试、生活辅导等规定；如有不符或违反规定，情节重大者，经查证属实时，愿意接受终止研修处分，绝无异议。
- (2) 学员并未同时申请台湾地区其它大学院校研修学分或活动。
- (3) 学员所提供之所有相关资料及档案应为合法有效之文件，如有不符规定或变造之情事，经查证属实即取消研修资格，且不发给任何有关证明。
- (4) 上述任一事项，学员应同意授权贵校查证，如有不实或不符合规定之情事，于入学后经查证属实者，愿意接受贵校注销研修申请之处分，绝无异议。
- (5) 学员同意于贵校入学研修期间，如遭遇危及身心健康或发生生活不适应之情事，得由双方学校进行评估与研议，以决定是否立即终止研修。
- (6) 学员保证于贵校研修期程结束后，遵守大陆地区人士入台申请相关规定返回大陆所属居住地，如有逾期滞留未归等违反规定之情事，愿意承担所有责任，绝无异议。
- (7) 经贵校寄发 2014「东吴溪城讲堂」暑期研习班选填志愿结果后，不得任意更改已填选之课群课程。
- (8) 学员于贵校研习期间，承诺遵守生活规范及每日住宿门禁时间（晚上 12：00）。本活动含始业式、上课、课群参访、团体旅游、结业式等，无特殊原因不得缺席。

8. 业务联络人：

东吴大学国际与两岸学术交流事务处 两岸事务中心

地址：11102 台北市士林区临溪路 70 号 电话：+886-2-28819471

联络人：余孟儒组员 分机：5371 联络人：魏嘉慧专员 分机：5362

E mail：andreyu@scu.edu.tw

E mail：vicky0822@scu.edu.tw

2014「东吴溪城讲堂」暑期研习班报名表

(本表含入台申请资料，请务必详实填写)

报名日期：2014年____月____日

申请人基本资料*(全部必填)				
中文姓名 (请用繁体)		英文姓名 (须与护照同)		
公民身分证号		出生地	省 县 (市) (市)	
出生年月日	公元____年____月____日		性别	
联络电话	(市内) (手机)		请贴2吋相片	
E-Mail				
通讯地址	邮政编码 + 地址			
家长资料	父	<input type="checkbox"/> 存 <input type="checkbox"/> 歿		
	出生年月日 / 年 月 日			
家长资料	母	<input type="checkbox"/> 存 <input type="checkbox"/> 歿		
	出生年月日 / 年 月 日			
父或母联络电话				
申请人就读学校资料*(全部必填)				
学校全名				
学系全名		就读身分	<input type="checkbox"/> 本科生____年级 <input type="checkbox"/> 硕士生/ <input type="checkbox"/> 博士生____年级	
选填志愿序*(建议选填3项，以免因额满或课群未开成而无法报名。请留意课群编号01-13收费55,000元；14-21收费60,000元)				
志愿1	课程编号__	(课程名称)		
志愿2	课程编号__	(课程名称)		
志愿3	课程编号__	(课程名称)		
就读学校承办人基本资料*(全部必填)				
承办人	单位 + 承办人姓名			
通讯地址	邮政编码 + 地址			
E-Mail		联络电话	(市内) (手机)	

◎ 为办理入台手续，以下事项请打「✓」：

- 本人未曾任大陆地区党务、行政、军事或具政法性机关(构)、团体之职务或为其成员者。
- 缴交公民身份证正反面电子扫描档
- 缴交学生证正反面电子扫描档
- 缴交最近1年内2吋半身正面脱帽照片档(直4.5公分，横3.5公分，人像自头顶至下颚之长度不得小于3.2公分或超过3.6公分，白色背景正面半身彩色照片)。

本人已详阅报名须知，并同意「7.具结事项」。

报名注意事项 报名（来台）作业流程图

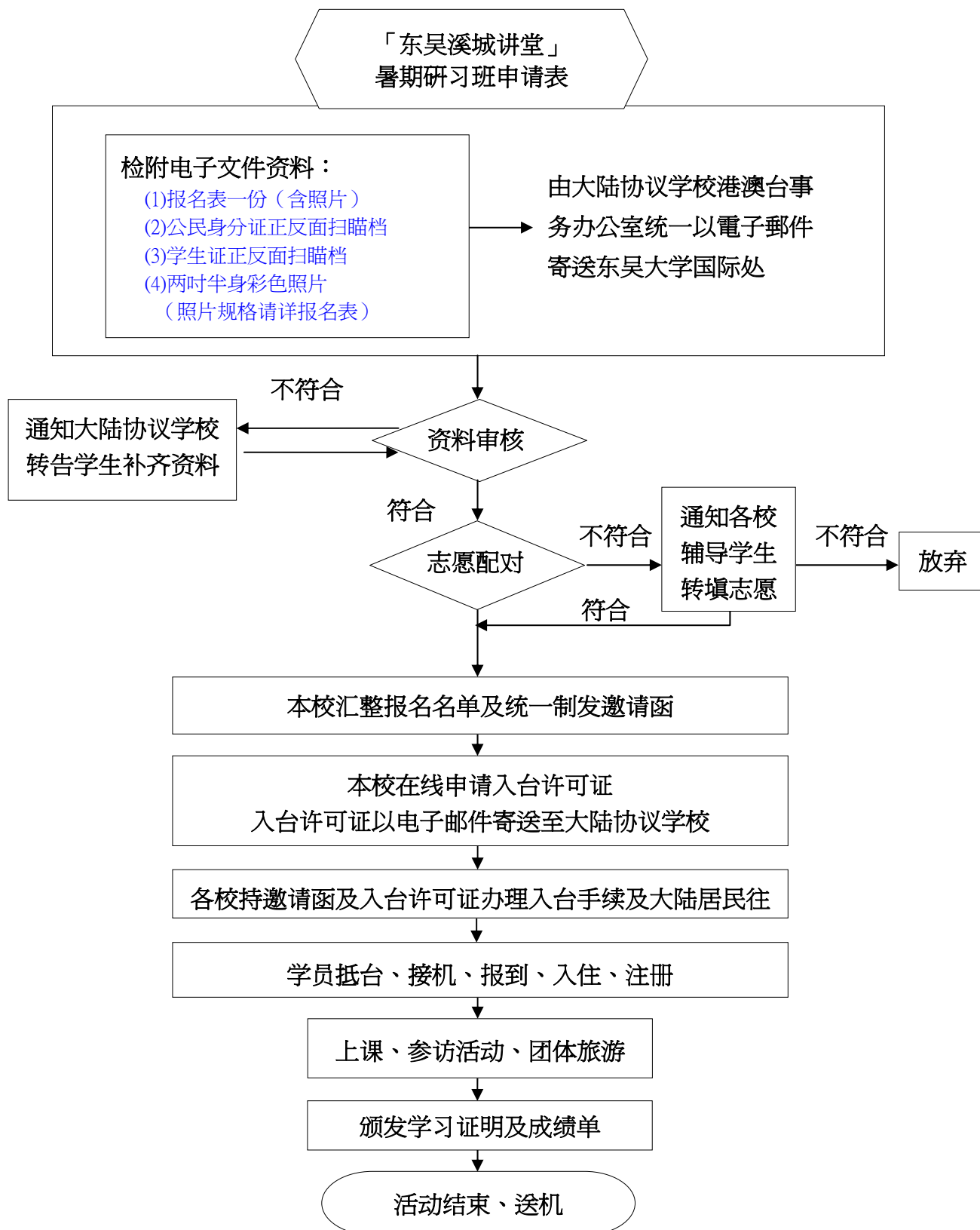



東
吳
大
學

SOOCHOW
UNIVERSITY

